GULP

Manuales,
tutoriales,
Trucos y Hacks

SartreJP

A modo de prólogo

Llegando a los 2000 descargas del primer “libro” con tips, tutoriales y demás que había publicado en GULP (http://clinuxera.org/gulp), es que he decidido hacer esta segunda entrega, más breve y con la intención de actualizarla cada 6 meses (aproximadamente el lapso transcurrido entre el primero y el presente). Agradezco los comentarios y las críticas, las felicitaciones y las ideas.

No les hago perder más tiempo, los dejo con lo que buscaban: Linux y sus menesteres.

Saludos

SartreJP

Indice

Apariencia

Day of Ubuntu: Wallpaper animado

Adaptando Ubuntu Netbook Remix

Transparencia en el menú de Gnome

Gnome como Windows 7

Convertir un panel de Gnome en un dock al estilo mac

Instalar el menú de linux mint en Ubuntu

Cairo menú, un menú para Gnome (que parece KDE)

Conky Gui, configurar conky de modo gráfico

Juegos

Escoba de 15 para jugar en la Pc

Tint, jugar al tetris en la terminal

Juegos para Linux (recopilación)

Internet

Notificador para gmail, reader, wave, etc.

Kidoz, un navegador para chivos

Addons de Firefox para reemplazar aplicaciones de escritorio

Instalar dropbox en Karmic Koala

Notificaciones de correo en el escritorio

Centerim, el pidgin en la temrinal

Cliente de correo desde la terminal: Mutt

Instalar Google Chrome

Sonido y Video

Escuchar radios online y grabarlas con rhythmbox

Reproductor de música goggle para Linux

Reproducir videos comprimidos en .rar sin extraerlos

Convertir videos para llevarlos al celular

Reproducir, rippear y encodear cd's de audio

Conectar un iphone o ipod con Ubuntu

Tips, trucos y algunas curiosidades

Problema con el brillo en netbooks con Karmic

Instalar Gnome-shell en Karmic

Guardar una web en pdf

Evitar que Ubuntu pida la contraseña para tareas administrativas

Como eliminar Wine completamente

Tip: saber que hay instalado en tu pc

Buscando rootkits en Ubuntu

Tip, tu cpu es de 32 o 64 bits?

Acelerar el arranque de KDE4

Controlar temperaturas de la PC

Lista de los archivos de una carpeta

El tema de los permisos

Tu propia distribución o tu propio livecd

Como evitar que un paquete se actualice

Lo que quedaba en el tintero

Pyroom, para escribir sin distracciones

Solo para nostálgicos, la primera versión de Ubuntu

Software libre para restaurantes

Apariencia

Day of Ubuntu: Wallpaper animado

Day of Ubuntu (antes llamada dawn of ubuntu) es un wallpaper que va cambiando según el momento del día (amanecer, mediodía, anochecer y medianoche)

para instalarlo en Karmic ponemos

$ sudo add-apt-repository ppa:dylanmccall/ppa
$ sudo aptitude update
$ sudo aptitude install day-of-ubuntu-wallpaper

Para otras versiones, simplemente bajamos el paquete .deb (*https://launchpad.net/~dylanmccall/+archive/ppa/+files/day-of-ubuntu-wallpaper_1_all.deb*) y lo instalamos con dpkg o gdebi

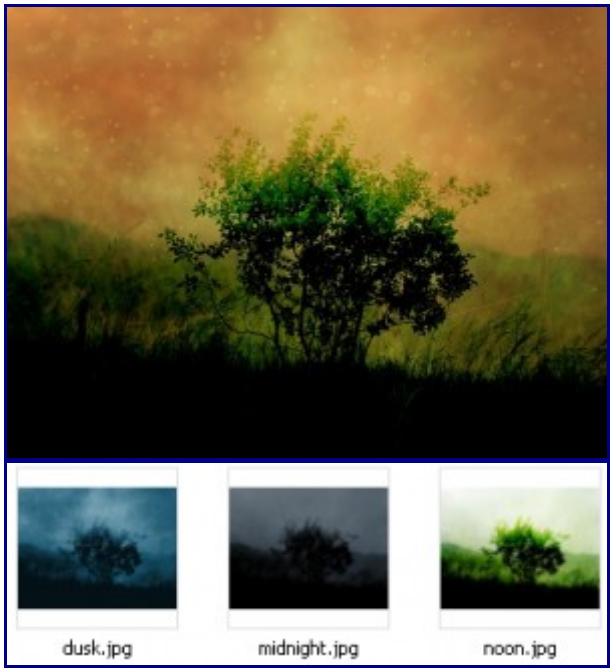

Adaptando Ubuntu Netbook Remix

Los que me siguen por twitter sabrán que ayer estaba jugando con Ubuntu Netbook Remix. Lo instalé en una notebook para ver como andaba y me pareció una verdadera joyita. Por otra parte, la idea de un menú grande, con unos íconos gigantescos me pareció interesante, un concepto distinto a lo que suele ser el escritorio y esos menús minúsculos en los que hay que tener precisión milimétrica para lanzar el programa (bueno quizás exagero un poco, pero me gustó).

Aún así, hay algunas modificaciones que pueden hacerse.

Instalar tilda o guake, terminales gráficas a las que se accede con solo presionar una tecla, permitiéndonos tenerla accesible en todo momento (habíamos hablado al respecto en este post)

Awn o docky. La barra tipo mac os sigue siendo una buena alternativa en estos casos, ya que nos proporciona lanzadores para los más usados (o los que elijamos) y la posibilidad de usarlo como cambiador de ventanas.

Evitar que se maximizen todas las ventanas. Esto lo hace “maximus” (no, no es el de Gladiador) y en algunos casos no se justifica, por lo que podemos desactivarlo presionando **Alt + F2**, ponemos gconf-editor y buscamos **/apps/maximus/no_maximize** y le ponemos el valor true

PowerTop, instalamos powertop para lograr un manejo más eficiente de la energía y duración de la batería (ya me referiré en otro post)

Sacamos window-picker-applet e instalamos Namebar y DockbarX. Con esto conseguimos que quede más agradable a la vista y tenemos el botón de minimizar.

Por último si usan awn o docky y quieren eliminar el panel (y que no quede ningún panel) en la terminal ponen

$ gconftool-2 –type=list –list-type=string –set /desktop/gnome/session/required_components_list ‘[windowmanager,filemanager]‘

Trasnparencia en el menú de Gnome

Un tip sencillo pero que da un buen aspecto es ponerle transparencias al menú de Gnome, para ello debemos tener compiz activado.

Vamos a **Sistema –> Preferencias –> Administrador de Opciones CompizConfig**

Buscamos opacidad, brillo y saturación, y agregamos como “nuevo”

name=gnome panel

y valor de la ventana podemos ir probando y abriendo el menú hasta elegir el que nos guste. En la captura está en 75, personalmente lo prefiero más opaco (alrededor del 85), siendo 100 la opacidad total y 0 un menú ansolutamente transparente (lindo para hacer una broma a alguien, no? Me desaparecieron los menús!!! Gritaría -bueno, basta de maldad-)

Les dejo una imagen que vale más de mil palabras

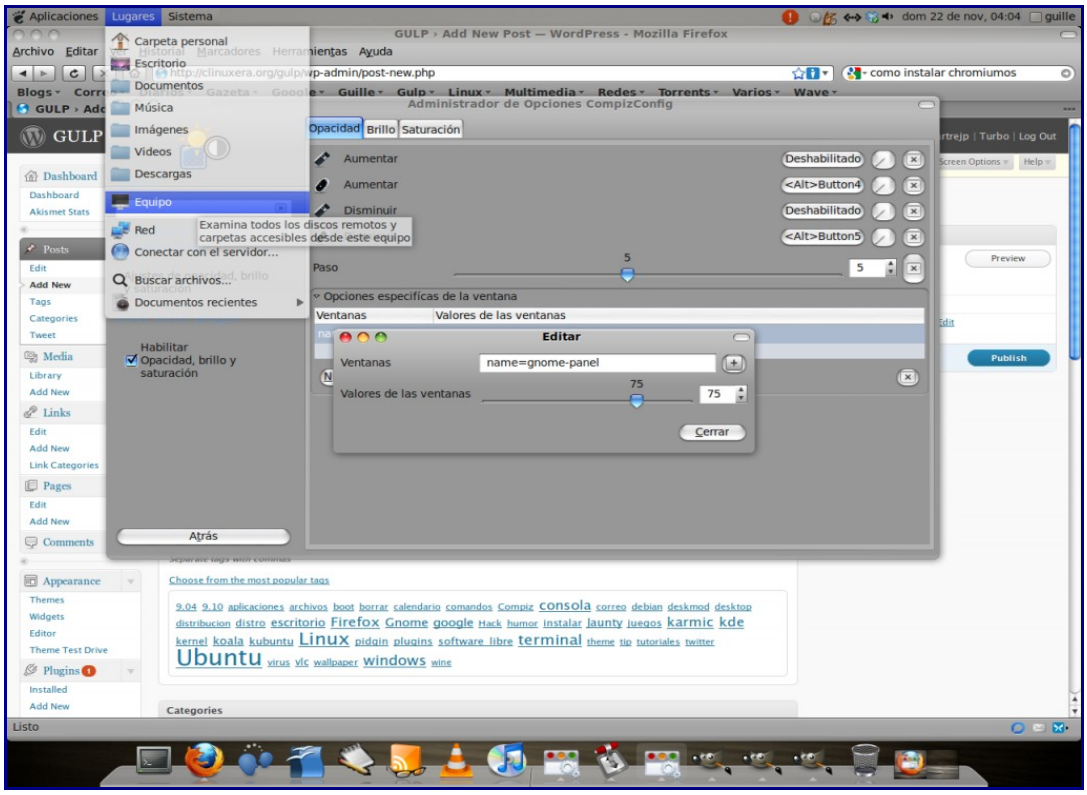

Gnome como Windows 7

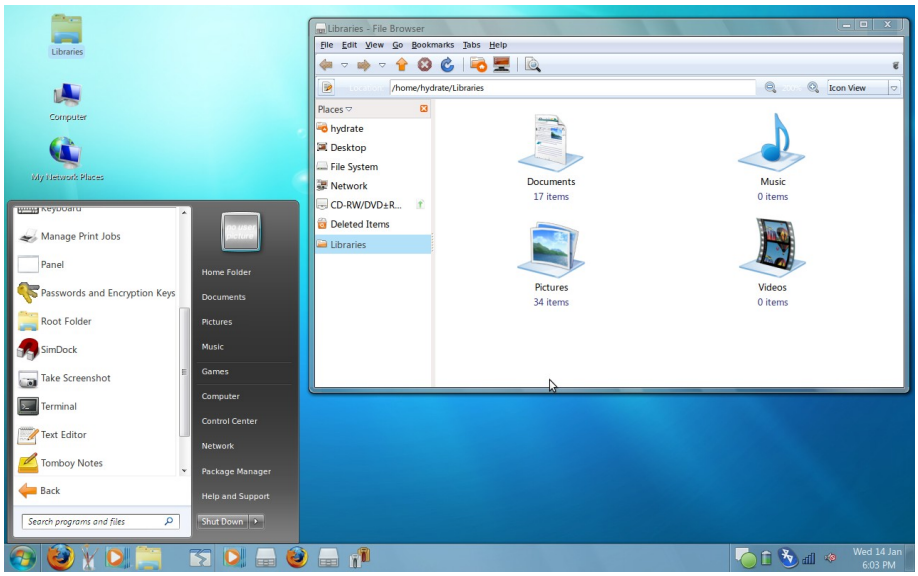

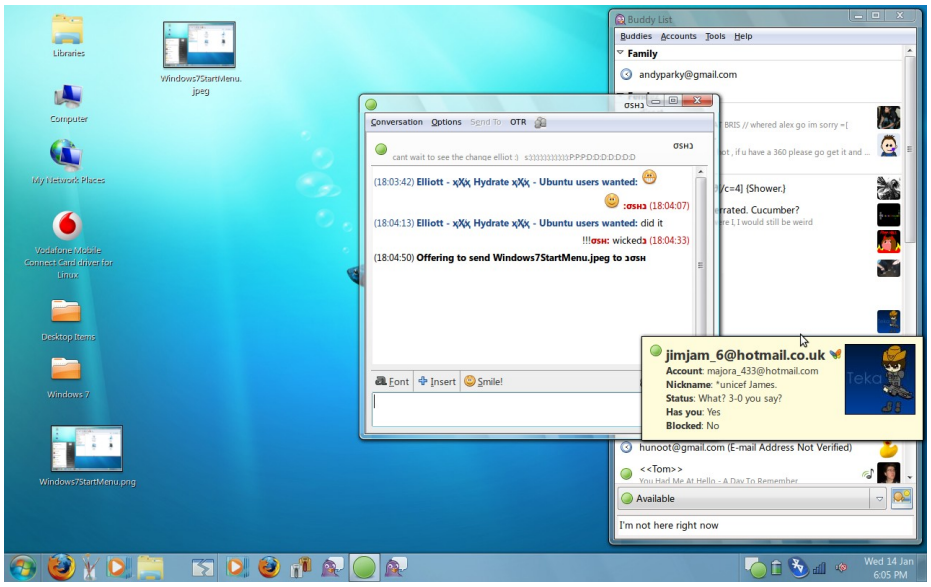

Windows Theme

Primero hay que tener Emerald instalado, para eso hacemos

$ sudo apt-get install emerald

Ahora debemos hacer que inicie junto con Ubuntu o la distro que sea, para ello vamos al centro de control, buscamos donde diga Sessiones y agregamos "emerald –replace" para que emerald se inicie junto con Linux. Pueden usar cualquiera de estos 2 themes:

Ahora necesitamos instalar TrueTransparency (*http://gnome-look.org/content/show.php/Vista+Aero+True+Transparency?content=71808*). Para instalarlo descompriman el .tar.gz en la carpeta ~/.emerald/themes

Para instalarlo abren Emerald Theme Manager, dan click en import y buscan el archivo .emerald

GTK Theme

El es aeroclone (*http://gnome-look.org/content/show.php/Aero-clone?content=57352*), lo bajan y colocan la carpeta en **/home/tu_usuario/.themes/**

Los iconos

Son 2 comprimidos, uno listo para instalar (*http://paraisolinux.com.ar/wp-content/uploads/2009/01/Windows7Aero.tar.gz*) y el otro (*http://paraisolinux.com.ar/wp-content/uploads/2009/01/Icons.tar.gz*) para que cambien algunos iconos a mano, como el de mi pc

El fondo de escritorio

Tomado directamente del windows 7

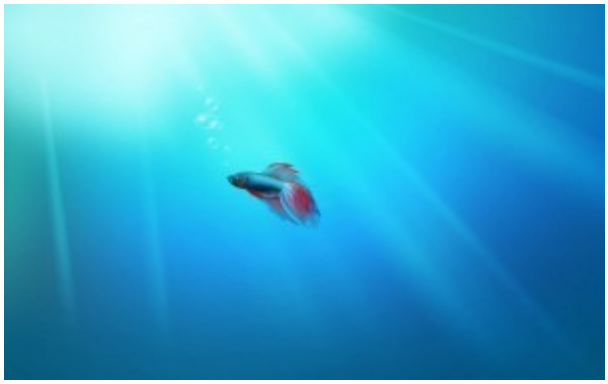

StarBar

En principio es solo un panel de Gnome de 40px de alto, con el tiempo, el control de volumen y el area de notificacion a la derecha.

Ahora usamos QuickLounge (*http://ftp.gnome.org/pub/GNOME/sources/quick-lounge-applet/2.12/quick-lounge-applet-2.12.0.tar.gz*) para el quicklaunch de los iconos. Para la barra usamos el siguiente fondo StartbarImage (*http://img.photobucket.com/albums/v173/Zeldamo/Stbr2.png*) que dara una sensacion de transparencia

El boton inicio

Esto es sencillo, lo sacamos de GnoMenu (*http://www.gtk-apps.org/content/show.php/GnoMenu+-+consolidated+menu+for+gnome?content=93056*).

Si todo ha salido bien, deberian tener una replica de windows 7 en su Gnome con Ubuntu u otra distro.

Fuente: Paraíso Linux

Convertir un panel de Gnome en un dock al estilo mac

Estaba aburrido en el trabajo. jugando con el panel, cuando me di cuenta que me había quedado algo muy bueno y que era realmente fácil de hacer. Les cuento como convertir un panel de Gnome (por lo general el inferior, pero allá uds) en un sencillo dock lanzador de aplicaciones.

Primero eliminamos del panel todo lo que tenga, todos sus íconos

Ahora vamos a ir agregando al panel vacío que nos ha quedado, todos los íconos que queramos tener en el doc.

Ahora viene la parte de la magia. Vamos a hacer click derecho sobre el panel, vamos a propiedades y elegimos:

Orientación: inferior (donde queremos que esté, puede ser en cualquier lado). Tamaño: elijan ustedes, según la resolución de pantalla que tengan. Yo lo uso en 40 o 45.

Desmarcamos expandir y ocultar automáticamente.

Marcamos “mostrar botones de ocultación” y “flechas en los….”

Vamos a la pestaña Fondo y elegimos color sólido y lo ponemos totalmente transparente (claro que acá pueden elegir como quieren que se vea, le pueden poner una imagen o un color, etc.). Nos queda así

Las ventanas abiertas no tapan el panel nuestro dock, asi que si queremos de pronto aprovechar toda la pantalla, simplemente presionamos de una de las flechas de los costados y vamos a ver como el dock se desliza hacia el borde hasta desaparecer, y solo quedar visible la flecha para poder llamarlo cuando lo necesitemos.

También podemos marcar en las propiedades que queremos que se oculte automáticamente, etc.

Instalar el menu de Linux Mint en Ubuntu

El menú principal de Gnome, o la barra de menú que usamos no son el "punto fuerte de la estética del Sistema Operativo", y hasta que salga Gnome 3 debemos conformarnos con ello. Sin embargo podés instalar el menú de Linux Mint, que es un poco más atractivo visualmente, muy navegable y muy personalizable. Para ello debemos agregar un repositorio así que allá vamos. (Si ya sé, de memoria, ¿porque siempre ponés lo mismo? En el blog debe aparecer 1000 veces como agregar un repositorio)

$ sudo gedit /etc/apt/sources.list

y al final agregamos esta línea
deb http://www.linuxmint.com/repository romeo daryna

actualizamos
$ sudo aptitude update

e instalamos
$ sudo aptitude install mintmenu

nos queda algo así (pero adaptado al tema de íconos que estén usando, obvio)

Ahora para agregarlo debemos hacer click derecho sobre el panel y elegimos la opción Añadir al panel. Buscamos Linux Mint Menu y clickeamos en Añadir. Ahora si, ya estamos listos para usarlo.

Cairo menu, un menu para Gnome (que parece de KDE)

Cairo menu es un menu que reemplaza al que viene por defecto en Gnome y es muy similar al que ha usado po mucho tiempo KDE, así que si a alguno le gusta, puede ir probando esta gran herramienta.

Se puede descargar este paquete .deb (*http://www.gtk-apps.org/CONTENT/content-files/109437-cairo-menu_1.0-3_all.deb*), luego se hace click derecho sobre el panel, añadir al panel y elegimos cairo menu.

Se ve así

Conky gui, o configurar conky de modo gráfico

Conky es un monitor del sistema muy liviano y muy pero muy personalizable, en el que se puede poner además el clima, la hora, correo, uso de procesadores, temperatura, etc., etc., etc., Se instala con un simple

$ sudo aptitude install conky

y se configura editando el archivo .conkyrc

Aunque alrededor de la red hay muchos ejemplos de buenos conky's (y visualmente atractivos) además de unas cuantas guías de configuración (que Google no esconde) me agradó la noticia de la existencia de Conky-gui (http://conkygui.sourceforge.net/), un editor gráfico para conky, lo que va a facilitar mucho la tarea a los más novatos, y a los que hemos experimentado un poco ya, nos ahorrará bastante tiempo en futuras modificaciones (yo estaba con al terminal gedit .conkyrc, guardar, conky, kill pid conky, gedit….); para quienes manejan bien su código puede ser algo limitante, pero no deja de ser una buena herramienta para las primeras líneas, y después le metemos mano al .conkyrc directamente.

Juegos

Escoba de 15 para jugar en la Pc

Pablo, de **{entrellaves}** (*http://entrellaves.blogspot.com/*)ha desarrollado el juego de la escoba de 15 en java, por lo que es multiplataforma.

Para los vernáculos a la Argentina. cabe aclarar que es un juego muy popular y entretenido de naipes.

Se puede descargar de este enlace (*http://sourceforge.net/projects/escobade15/files/Escoba%20de%2015/1.0/escobade15-installer.jar/download*)y está bajo licencia GNU.

Para instalarlo ponemos en la terminal:

$ java -jar escobade15-installer.jar

Elegimos el idioma, el directorio de instalación y luego para lanzarlo desde la terminal o desde Alt+F2

$ java -jar /home/usuario/directoriodeinstalación/escobade15.jar

También podremos agregarlo al menú aplicaciones para tenerlo más a mano.

El juego se ve así

Tint, jugar al tetris en la terminal

Tint es un tetris que podemos instalarnos para jugar desde la terminal, bastante entretenido si estamos sin entorno gráfico, y un tetris más para la terminal de **Aplicaciones–> Accesorios**

Lo instalamos desde synaptic o con
$ sudo aptitude install tint

Lo lanzamos escribiendo "tint" en la terminal (sin las comillas), nos pide el nivel en el que queremos jugar (del 1 al 9), ingresamos el número, presionamos enter, y comienza la partida.

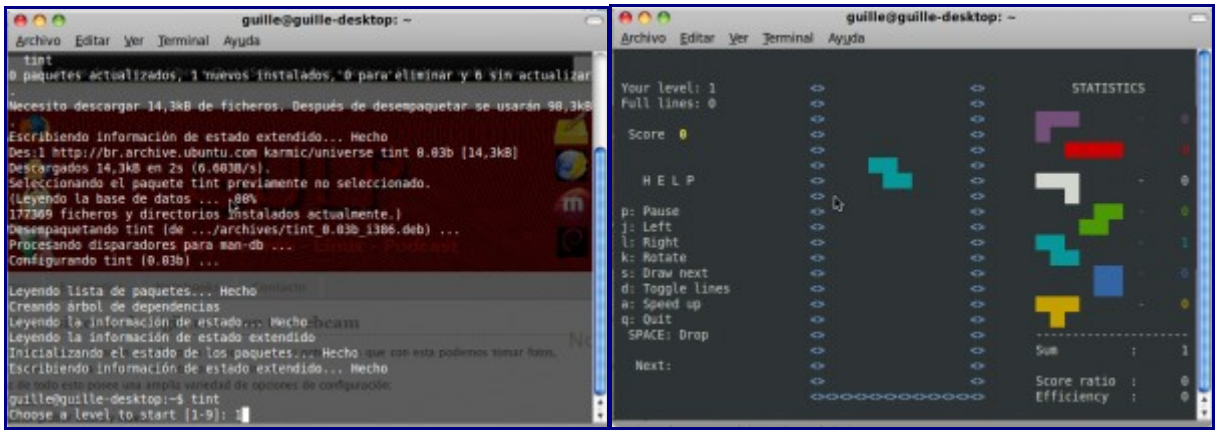

Juegos para linux

Siempre se dice que el problema de linux es la ausencia de juegos. Encontré este post con una buena recopilación de juegos, a los que habría que agregar Freeciv, Freecol, entre otros. Cada juego tiene su enlace, auqnue muchos están en los repositorios y pueden instalarse fácilmente.

1.Alien Arena 2007

Es un juego gratuito con el mismo diseño que los juegos Quake, FPS, jugable desde Windows, Linux y FreeBSD.

http://red.planetarena.org/

2. Battle For Wesnoth

Es un juego de estrategia por turnos(gracias a catalania por el apunte), con opción multijugador. El juego ha pasado el millón de descargas desde 2003 y está disponible en 35 idiomas distintos. *http://www.wesnoth.org/*

3.Nexuiz

Es un juego del tipo FPS (First Person Shooter), gratuito y permite el juego online de hasta 64 jugadores, también permite la creación de bots y dispone de un sistema de iluminación dinámica que ofrece una gran calidad visual.

http://www.alientrap.org/nexuiz/

4.America's Army (proyecto abandonado)

Es un juego de estrategia FPS estilo Call of Duty y similares. Según GameSpy ha tenido una media de 4.500 jugadores entre 2002 y 2005. Actualmente se encuentra en estado desatentido, por tanto no se puede jugar, gracias a Cacho por la información.

http://www.americasarmy.com/

5.Enemy Territory : Quake Wars

Es el mismo juego que existe para Windows, con un mapa en el que puedes interactuar con total libertad, controlar vehículos, etc. En el 2006 fue nombrado como mejor juego online multijugador durante el E3.

http://www.enemyterritory.com/

6.Tremulous

Es un juego FPS por equipos en el que los humanos luchan contra aliens, es muy similar al Quake 3 y Halflife.

http://tremulous.net/

7.Tux Racer

Es el mítico juego de carreras en el que Tux se desliza por la nieve, personalmente es el juego con el que probaba antiguamente la aceleración 3D del sistema.

http://tuxracer.sourceforge.net/

8.World Of Padman

World of Padman es un juego gratuito que usa el motor de Quake III con una estética de dibujos animados.
http://www.worldofpadman.com/

9.Urban Terror

Es una modificación del juego Quake III que lo convierte en un juego mejorado gráficamente actualizado para ser un buen competidor del típico Counter-Strike, hasta tal punto que soporta software anticheats estilo Punkbuster y similares.

http://www.urbanterror.net/

10.Second Life

Poco hay que decir de este juego en el que como es conocido, se ha creado una realidad alternativa y la gente se crea su propio personaje.

http://secondlife.com/

11.Savage 2

Es un juego del estilo WoW, que es gratis para jugar en un único ordenador pero para jugar online necesitas hacer un único pago.

http://savage2.s2games.com/

12.Warsow

Es un juego FPS gratuito 3D basado en el motor QFusion 3D. Es un juego hecho por jugadores, para jugadores, en el que lo que se busca es la agilidad y rapidez en el juego, no destaca por grandes efectos gráficos.

http://www.warsow.net/

13.TrueCombat: Elite

Este juego es una conversión total del juego Wolfestein: Quake Wars, y es totalmente gratuito, se puede jugar desde cualquier plataforma.

http://www.truecombatelite.net/

14.Frozen Bubble

Es el típico juego Puzzle Bubble portado a Linux, muy adictivo y multijugador, por supuesto gratuito.
http://glenn.sanson.free.fr/v2/

15.The Open Racing Car Simulator

Es un simulador de coches con motor OpenGL, multiplataforma, que dispone de 50 coches, 20 circuitos y multitud de datos para simular, como el viento, daño en los vehículos…

http://torcs.sourceforge.net/

16.FlightGear

Simulador de vuelo muy avanzado, llegando a niveles como el Flight Simulator de Microsoft.
http://www.flightgear.org/

17.Frets On Fire

Es una versión de juego similar a los Guitar Hero, pero en lugar de una guitarra, tenemos las teclas F1 ->F5 que pulsar al ritmo de la música. Muy adictivo y gratuito.

http://fretsonfire.sourceforge.net/

18.Scorched 3D

Es un juego por turnos en el que hay que disparar usando armas, estilo Gorilla.bas pero en un mundo 3D en el que hay que tener en cuenta, la fuerza, el ángulo y la orientación para destruir los objetivos. Gratuito.

http://www.scorched3d.co.uk/

19.ManiaDrive

Es un clónico del mítico juego Trackmania, en el que se mezcla la conducción con unos circuitos acrobáticos. Es gratuito y dispone de modo multijugador.

http://maniadrive.raydium.org/

20.Warzone 2100

Es un juego de estrategia y táctica en tiempo real, muy similar a Earth 2150 con unidades 3D.
http://wz2100.net/

21.Spring

Es un juego de estrategia enfocado al modo multijugador en el que hay que conseguir derrotar a tus enemigos.
http://spring.clan-sy.com/

22.Battle Tanks

Es un juego multijugador con 2 posibles modos, todos contra todos o modo cooperativo, se puede jugar 2 personas a pantalla partida en un mismo ordenador y vía LAN. Es multiplataforma.

http://btanks.sourceforge.net/

23.Excalibur: Morgana's Revenge v3.0

Es un juego de aventura en primera persona que destaca por su alto nivel gráfico y sonidos de gran calidad.
http://emr.excaliburworld.com/emr3/index.html

24.NeverWinter Nights

Es un juego RPG con cliente nativo de Linux, que según nuestro lector Facundo, a quien agradecemos el aporte, obtiene mejores resultados en Linux que en Windows.# Wormux

http://nwn.bioware.com/downloads/linuxclient.html

25.Quake 4

De este juego no hay mucho que comentar, es muy conocido por todos ¿verdad? Jugable nativamente en Linux, gracias a jranchal por el aporte.

http://zerowing.idsoftware.com/linux/quake4/

26.Doom 3

Al igual que con el anterior, sobran las palabras.
http://zerowing.idsoftware.com/linux/doom/

27.XMoto

X-Moto es un emocionante juego de plataformas de motocross en 2D, donde la física juega un papel muy importante en el juego. Necesitas controlar la moto hasta el límite si quieres tener una oportunidad para terminar los niveles más difíciles.

http://xmoto.tuxfamily.org/

Internet

Notificador para gmail, reader, wave, etc.

Googsystray es un aplicación que nos notifica desde la bandeja del sistema, cuando tenemos nuevos correos en gmail, nuevas waves, nuevos feeds sin leer, o mensajes en google voice (cosa que en Argentina no existe).

Dada la gran cantidad de servicios de google y que suelen ser buenos (y gratis), es una buena opción una aplicación como esta que nos notifica sobre 3 o 4 servicios distintos.

Para descargarla debemos hacerlo desde *http://sourceforge.net/projects/googsystray/files/googsystray-0.99.1/googsystray-0.99.1.tar.gz/download*

y para instalar

click derecho sobre el archivo descargado–> extraer aquí

en la terminal vamos a la carpeta descomprimida e instalamos

$ cd /home/usuario/googsystray-0.99.1

$ sudo python ./setup.py install

para los usuarios de windows también hay versión, búsquenla en la página cualquier cosa.

Kidoz, un navegador para chicos

Kidoz es un navegador que funciona sobre la plataforma Air de Adobe (probablemente su principal defecto), sin embargo esto lo convierte en multiplataforma.

Es una herramienta muy útil si tenes chicos y altamente configurable.

En principio aparece una lista de enlaces a juegos y página para chicos; estos enlaces iniciales pueden modificarse. El Kidoz evitará que el “navegante” vaya a sitios para adultos ignorando cualquier directiva semejante (click en publicidades por ejemplo). Navega a pantalla completa, evitando el uso de otros programas y para cerrarlo solicita una contraseña (la de los padres) para evitar accidente.

Lo mejor es que el usuario no necesita saber leer, lo que lo convierte en apto para edades muy tempranas.

Pueden descargarlo de *http://www.kidoz.net/air/kidoz_v1.air*

Addons de firefox para reemplazar aplicaciones de escritorio

Si, como dice el título, dadda la cantidad de addons (plugins o agregados) para firefox, podemos usar algunos de ellos para reemplazar aplicaciones de escritorio que estarían engrosando el menú. No debemos olvidar que si cargamos mucho el firefox con estos addons, puede que se vuelva un poco más pesado.

Chatzilla

Chatzilla es un cliente de IRC muy fácil de usar. Con este add-ons podrás conectarte a numerosos canales de IRC para poder chatear.

Codetch

Con este plugins podrás sentir que estás trabajando con el programa Dreamweaver. Si eres diseñador web o simplemente haces tus pinitos en la creación de páginas web este add-ons te resultará especialmente útil.

FireFTP

Con FireFTP tendrás un cliente FTP en la ventana de tu navegador. con este plugins podrás subir ficheros hasta a los servidores web con los que trabajes.

Calculadora gráfica

Seguro que más de una vez habrás necesitado tener a mano una calculadora. Y es posible que necesites en algunos casos necesites un poco más de potencia como la que que ofrece una calculadora gráfica. Pues con este plugin tendrás siempre a mano una calculadora de este tipo.

The Pencil Project

Con The Pencil Proyect prodrás crear gráficos y driagrámas utiles si tienes estás en un proyecto que necesite una determinada planificación. Con este plugin podrás olvidarte de usar Ilustrator.

PicLens

PicLens transforma el navegador en una sorprendente experiencia visual que te permitirá buscar fotos y vídeos.

Testeador de expresiones regulares

Como su nombre indica con este plugin podrás testear tus expresiones regulares. La herramienta incluye opciones como sensible a mayúsculas y minúsculas, búsqueda multilínea, utilización de color para destacar las expresiones encontradas…

Sage

Sage es un lector de Feeds con el que podrás tener siempre a mano las últimas noticias de tus sitios favoritos.

Simple Mail

Es un cliente de correo electrónico para Firefox que maneja POP3, IMAP y SMTP. No es tan poderoso como el Outlook, pero si es una opción muy aceptable para sustituirlo.

Editor de blogs ScribeFire

Si tienes tu propio blog este plugin puede ayudarte a hacerte más cómoda la tarea de escribir un post.

SQLite Manager

Este add-on te da todas las herramientas necesarias para ver y modificar tus bases de datos SQL ya sean locales o remotas.

Instalar dropbox en karmic koala

Seguramente ya muchos de ustedes esten usando el Alpha de Ubuntu Karmic Koala y si han tratado de instalar Dropbox desde los Deb's para Jaunty, se habrán dado cuenta que estos no funcionan.

Bueno, pues si en verdad tienen ganas de hacerlos lo podéis hacer desde el código fuente (Que no es complicado!). Siguiendo los siguientes pasos sera fácil.

1.- Mis Dependencias:
Primero que nada instalamos las dependencias de Dropbox, en una terminal escribimos:
$ sudo apt-get install libnotify-dev libnautilus-extension-dev python-docutils

O bien, buscarlos en el gestor de paquetes Synaptic.

2.- Descargarme:
http://www.getdropbox.com/download?dl=packages/nautilus-dropbox-0.6.1.tar.bz2 (Versión Estable)

http://dl-web.getdropbox.com/u/17/dropbox-lnx.x86_64-0.7.24.tar.gz (En Desarrollo, Usarlo bajo su propio riesgo)

3.-Extraerme:
Luego de haber descargado alguno de los dos, extraerlos en tu escritorio (Click Derecho – Extraer Aquí)

4.- Compilarme:
Con el comando "make" abre una terminal y escribe:
$ cd nautilus-dropbox-0.6.1
Despues:
$ ./configure && make
$ sudo make install
O si prefieres usar el comando checkinstall (creando un deb para fácil desisntalacion desde synaptic)
Abre una terminal y escribe:
$ cd nautilus-dropbox-0.6.1
$ ./configure
$ sudo checkinstall

5.- Matar a Nautilus Muaja ja ja ja
Bueno solo falta reiniciar Nautilus, lo podemos hacer desde una terminal con escribiendo
$ killall nautilus
O Presionando la combinación de teclas Alt+F2 y escribir "killall nautilus"

Notificaciones de correo en el escritorio

El título es bastante claro, otra vez salgo de viaje en unos minutos (a La Matanza), así que vamos al post.

Primero vamos a instalar mail-notification y mail-notification-evolution
$ sudo aptitude install mail-notification mail-notification-evolution

Si la cuenta que queremos que nos avise es de gmail o yahoo, simplemente vamos a **Sistema –> Preferencias –> Notificación de correo**, cargamos los datos de la cuenta y ya estará notificándonos. Podemos agregarlo en las aplicaciones al inicio para no tener que correrlo cada vez que prendemos la pc.

Si usas hotmail hay algunos pasos más, pero como estoy decidido a boicotear hotmail porque me tiene harto (tiembla microsoft :P) tendrán que buscarlo por la web.

Centerim, el pidgin en la terminal

Estuve probando desde hace unos días un programa que se llama Centerim ¿Que hace? Bueno, es un cliente multiprotocolo (msn, jabber, icq, irc, etc) que funciona desde la terminal, fácil de usar y configurar, y rápido como ninguno.

Para instalarlo solo basta poner

$ sudo aptitude install centerim

y para ponerlo a andar

$ centerim

En el primer arranque nos dirá que configuremos nuestra cuenta, y se pueden agregar otras o modificar la existente por medio del menú que nos aparece al pulsar F4

Les dejo una captura de como se ve

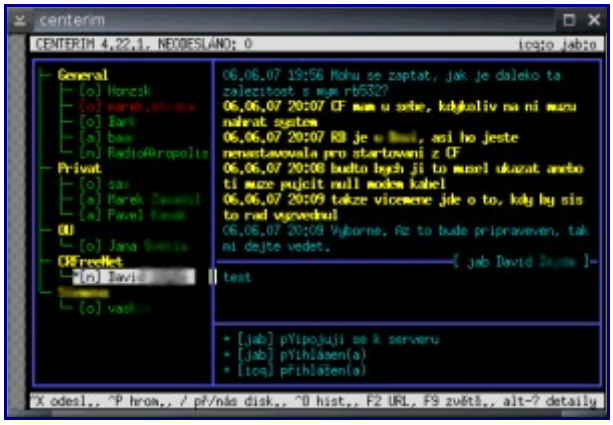

Cliente de correo desde la terminal: Mutt

Seguramente hayna oído hablar de mutt, pero por las dudas les cuento que es un cliente de correo (así como thunderbird, evolution, outlook) que funciona directamente desde la terminal.

Los primeros pasos suelen ser un poco lentos, pero les aseguro que después de uno o dos días van a estar muy contentos de haber elegido este cliente.

Para instalarlo hacemos
$ sudo aptitude install mutt

Claro que debemos configurar nuestra cuenta, para ello vamos a editar el archivo .muttrc
$ gedit .muttrc

Y en el ponemos (en el presente ejemplo es para Gmail por Imap, pero puede usarse por Pop o con otras cuentas)

```
set from = "sartrejp@gmail.com" #dirección de correo
set realname = "Jean Paul Sartre" #Nombre real

set imap_user="sartrejp@gmail.com" #usuario Imap
set imap_pass="tupass" #contraseña

set folder = "imaps://imap.gmail.com:993"
set spoolfile = "+INBOX"
set postponed ="+[Gmail]/Drafts"
set trash = "imaps://imap.gmail.com/[Gmail]/Trash"

set header_cache =~/.mutt/cache/headers
set message_cachedir =~/.mutt/cache/bodies
set certificate_file =~/.mutt/certificates
#Lo siguiente es para que revise el correo cada 60 segundos y haga un beep si
hay nuevos
set check_new
set mail_check=60
set beep_new

set move=no #para que no mueva los mensajes al salir
```

```
set include=yes #para que incluya el mensaje recibido al responder
set reply_to=yes
set pager_index_lines=6

set sendmail = /usr/bin/msmtp #para enviar mails, ahora lo veremos
```

Guardamos y cerramos, ahora si ponemos en la terminal
$ mutt
ya podremos ver nuestro correo.
Sin embargo para poder enviar nos falta instalar y configurar un smtp, el más sencillo es msmtp
$ sudo aptitude install msmtp
y configuramos el archivo .msmtprc del siguiente modo
$ gedit .msmtprc
y ponemos en el

```
defaults
  tls on
  account default
  host smtp.gmail.com
  from sartrejp@gmail.com
  auth on
  tls on
  tls_certcheck off
  user sartrejp@gmail.com
  password tupass
  port 587
```

Guardamos y cerramos. .msmtprc requiere ser solo accedido por el usuario, por lo que le cambiamos los permisos
$ sudo chmod 600 .msmtprc

Ahora si, ya podemos recibir y enviar correos. Algunas de las teclas más importantes son
m = nuevo correo
y = confirma el envío
r = responder
a = adjuntar un archivo
Para componer el cuerpo del correo usa nano por defecto, por lo que para guardar usamos Ctrl+O y para salir Ctrl+X

Instalar Google Chrome

Simplemente tienen que descargar el paquete al que los llevará uno de los siguientes enlaces, un par de clicks y estará funcionando. Nada más.

Para 32 bits: *http://www.google.com/chrome/intl/en/eula_dev.html?dl=unstable_i386_deb*
Para 64 bits: *http://www.google.com/chrome/intl/en/eula_dev.html?dl=unstable_amd64_deb*

Sonido y Video

Escuchar radios online y grabarlas con rhythmbox

Con este complemento, ustedes pueden sintonizar cualquier radio emitida por internet, les dejo a

continuación el link (por si no lo sabian), lo que hacen es entrar al link y bajar el complemento, luego lo instalan y dentro del Rhythmbox, van a Editar -> Complementos y ahi va a aparecer. Lo activan y en la barra lateral del reproductor verán una nueva entrada que dice Radio Browser, hacen click ahi y empiezan a explorar la infinidad de radios separadas por letras, generon, paises, etc.

http://www.programmierecke.net/programmed/rhythmbox-radio-browser.html
(en esa página, para bajarlo, busquen la version 1.8, que es la última, y busque debajo de la revisión

Release 1.8 (1.Nov. 2009)

* added public radio station board, so everyone can post new stations. the stations can also be voted for.
* added homepage links for icecast and shoutcast streams
* infobox is a little bit fancier now

Si también desean pueden grabar la musica receptada (en calidades de 128kbps) instalando este complemento :

http://scrawl.bplaced.net/projects/record-station/

una vez que lo instalan, para poder grabar la radio, (no hace falta estarla escuchando), se van a Radio Browser y eligen la radio de su antojo, luego le hacen click derecho y ponen record, automáticamente se comenzará a bajar lo que se reproduce en la calidad de la radio. La carpeta por defecto donde se graba la musica en home / Usuario / Musica, además la musica se graba separada por canciones y por radios, por lo que se va armando nuestra biblioteca.

Reproductor de música goggle para linux

Uno de los pocos terrenos en que Google no había metido la nariz es la reproducción de contenido . Sin embargo me encuentro con musicmanager un sencillo pero completo programa para la reproducción musical elaborado por google.

Es libre, es eficiente, es gratis. Características que hacen que Google siga estando en todos lados y casi siempre visto con simpatía.

Para Ubuntu podemos descargar el paquetes .deb de este enlace (*http://apt.progchild.de/pool/main/m/musicmanager/musicmanager_0.10.9-1_i386.deb*).

Para instalarlo ponemos en la terminal

$ sudo dpkg -i musicmanager_0.10.9-1_i386.deb

Nos saldrá algún error informando que dependencias necesitamos tener para instalar musicmanager, así que ponemos

$ sudo aptitude install (y pegamos lo que nos haya pedido, por ejemplo libfox-1.6-0)

De nuevo

$ sudo dpkg -i musicmanager_0.10.9-1_i386.deb

y ahora ya podemos encontrarlo en el menú **Aplicaciones–> Sonido y Video –> Goggles Music Manager**

Vamos a Música y buscamos importar carpeta, si no lo solicita de entrada para que indexe nuestros archivos. Fiel a su estilo tiene un buscador muy eficiente.

Si al querer reproducir indica que falta demux, debermos ir a synaptic, o desde la terminal e instalar libxine1-plugins

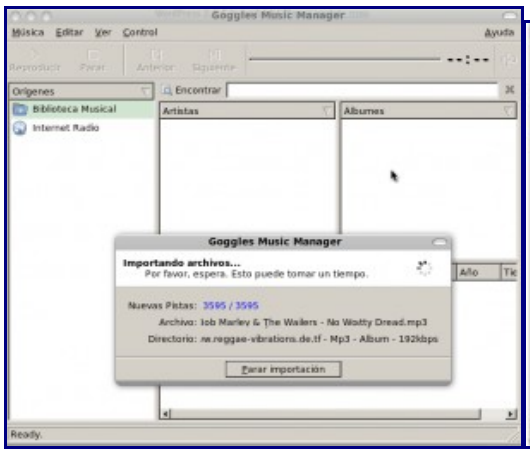

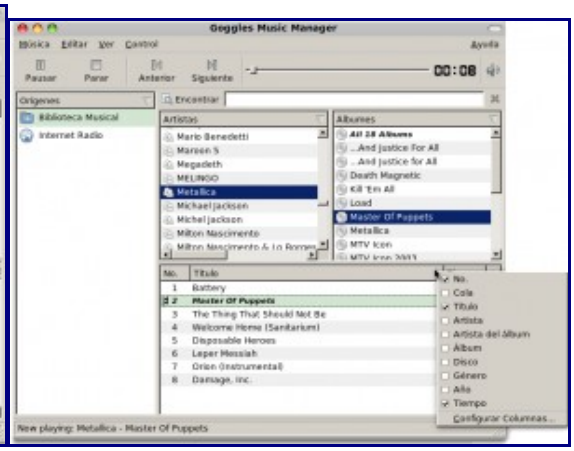

Reproducir videos comprimidos en .rar sin extraerlos

Es un simple tip para ahorrar algún paso cuando descargamos videos que vienen en un archivo .rar

Solo debemos poner en la terminal:
$ unrar p -inul /home/usuario/fichero.rar | vlc

Convertir videos para llevarlos al celular

Les contaba hace poco que me había comprado un teléfono nuevo. Ver videos, con una pantalla más grande a lo que estaba acostumbrado, no resultó incómodo, así que me puse a buscar como convertir videos o películas a formato que soporte el teléfono.

Primero soporta .mp4, así que resulta fácil convertirlo simplemente con el reproductor de video VLC.

Lo abrimos, y vamos a Medio –> Convertir /Salvar
Elegimos el archivo y le damos a Convertir /Salvar (en la parte inferior)
En Salida, marcamos Archivo y elegimos el nombre.mp4
En la pestaña Codec de Video elegimos MPEG-4 y en la de Codec de Audio MPEG-4 Audio (AAC)
Elegimos Save, y ya estará convirtiendo el video.

Otro formato soportado, es el 3gp, que es más común para el resto de los celulares, para convertir cualquier video a 3gp podemos usar Mobile Media Converter, que descargamos de este enlace, y permite convertir cualquier video a 3gp, como así también cualquier archivo de audio a mp3 o amr para poder reproducirlos en el teléfono.

Espero les sea de utilidad.

Reproducir, rippear y encodear cd's de audio

Siempre para extraer las pistas de un CD de audio se recomienda Sound Juicer. Sin embargo, el otro día en la oficina este programa estaba empeñado en fallarme. Me puse a buscar que otra opción tenía y terminé encontrándome con Grip

Este programita tiene las siguientes características:

- Completo reproductor de CD, pero con una interfaz pequeña (y en modo compacto muy pequeña)

- Base de datos para buscar y cargar información del disco, por medio de internet
- Soporte para proxy
- Repetir, reproducción aleatoria y listas de reproducción
- Encodea el audio extraído .wav a ogg, mp3 o flac
- Extrae y encodea simultáneamente
- Soporte para extracción parcial (se indica tiempo de comienzo y de fin y extrae esa fracción)

Lo pueden instalar desde synaptic, o desde la terminal con un simple

$ sudo aptitude install grip

Les aseguro que, si trabajan con CD's de audio, no se van a arrepentir.

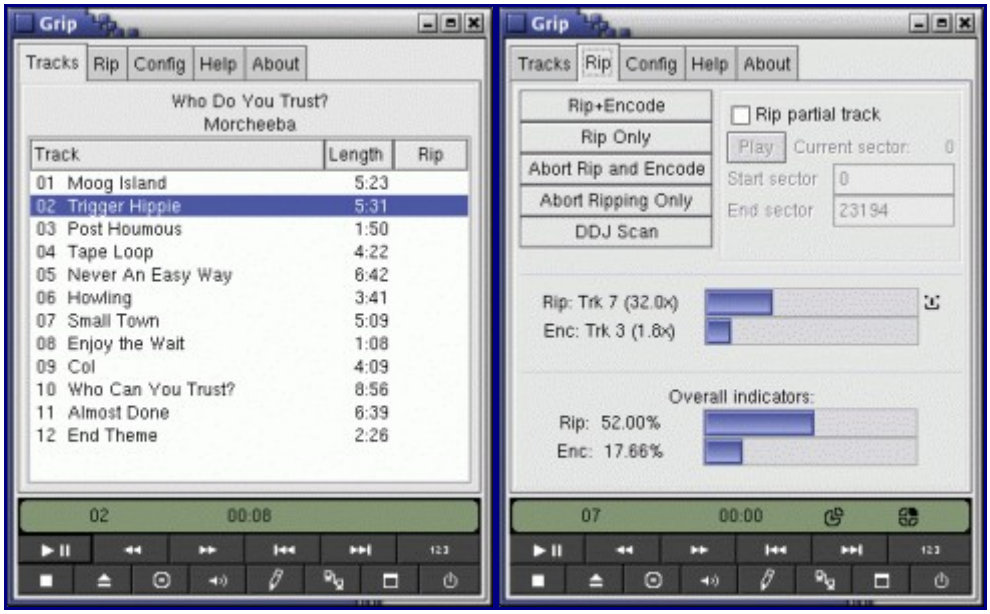

Conectar un Iphone o Ipod con Ubuntu

Durante bastante tiempo fue un problema el de los producto apple y su manejo en Ubuntu, pero ahora es totalmente sencillo gracias a iFuse (parece propaganda). Se debe conectar por USB y no requiere jailbreaking.

Para instalarlo agregamos los repositorios
$ sudo gedit /etc/apt/sources.list

las siguientes líneas
(si estás usando karmik)
deb http://ppa.launchpad.net/jonabeck/ppa/ubuntu karmic main
deb-src http://ppa.launchpad.net/jonabeck/ppa/ubuntu karmic main

(si estás usando jaunty)
deb http://ppa.launchpad.net/jonabeck/ppa/ubuntu jaunty main
deb-src http://ppa.launchpad.net/jonabeck/ppa/ubuntu jaunty main

(si estás usando intrepid)
deb http://ppa.launchpad.net/jonabeck/ppa/ubuntu intrepid main
deb-src http://ppa.launchpad.net/jonabeck/ppa/ubuntu intrepid main

(y si estás con hardy)

deb http://ppa.launchpad.net/jonabeck/ppa/ubuntu hardy main
deb-src http://ppa.launchpad.net/jonabeck/ppa/ubuntu hardy main

Guardamos y cerramos y ahora vamos a agregar la llave
$ sudo apt-key adv --recv-keys --keyserver keyserver.ubuntu.com F0876AC9

Actualizamos
$ sudo aptitude update

e instalamos
$ sudo aptitude install ifuse

Ahora solo queda enchufar el iphone/ipod y aparecerá en el escritorio.

Tips, Trucos y algunas curiosidades

Problema con el brillo en netbooks con Karmic

Al instalar Karmic en algunas notebooks y/o netbooks nos encontramos con un pequeño problema realmente molesto: El brillo sube y baja solo a una velocidad increíble ralentizando todo. Basta apretar alt+tab para que se estabilize, pero unos minutos después vuelve a empezar.

La solución no es muy compleja, solo basta editar el archivo /etc/default/grub

$ sudo gedit /etc/default/grub

buscamos la línea que dice **GRUB_CMDLINE_LINUX=""**

y entre las comillas agregamos nomodeset, quedando así

GRUB_CMDLINE_LINUX="nomodeset"

Guardamos, cerramos y tras reiniciar, se habrá solucionado el inconveniente.

Instalar Gnome-shell en Karmic

Recordarán que hablamos alguna de vez de como instalar Gnome-shell en ubuntu. Bueno, estando con Karmic no sabía como instalar, no sabía si seguía usándose el mismo script, hasta que di con la solución, y presten atención porque lleva tiempo:

Primero en una terminal ponen:
$ sudo aptitude install gnome-shell

y después
$ gnome-shell --replace

Para volver a compiz
$ compiz --replace

Difícil no? (Esta gente de Ubuntu nos saca la diversión…)

Guardar una web en pdf

Son muchas las veces que vemos páginas web en html y nos gustaría tenerla a mano, linux nos facilita esto, permitiéndonos guardar la web como pdf con un pequeño comando. Para ello debemos instalar wkhtmltopdf

$ sudo aptitude install wkhtmltopdf

Después es cuestión de poner

$ wkhtmltopdf páginaweb nombreparaguardar.pdf

Por ejemplo

$ wkhtmltopdf http://clinuxera.org/gulp gulp.pdf

Tardará unos segundos por la cantidad de chirimbolos que hay, pero tendremos el resultado enseguida en nuestra carpeta de usuario.

Que lo disfruten!

Evitar que Ubuntu pida la contraseña para tareas administrativas

Si te molesta tener que escribir la contraseña de root al montar una partición, abrir Synaptic, instalar "x" aplicación, dar permisos etc. Podés desactivar la necesidad de escribir la contraseña para el uso administrativo del sistema.

Desactivar el servicio puede poner en riesgo la seguridad de tu sistema!!!

Como Desactivar la necesidad de Contraseña "root" en Ubuntu

Abrir una terminal y poner:
$ gksudo visudo

Se va a abrir un archivo, ahi tenés que buscar la siguiente línea.
%admin ALL=(ALL) ALL
y reemplazarla por
%admin ALL=(ALL) NOPASSWD: ALL

Finalmente guardar los cambios y cerrar

Eso es todo! si después querés regresar todo a la normalidad solo tenés que hacer el camino inverso.

Nota: Este truco puede ser muy útil en equipos personales (que nadie más que el dueño utiliza) de lo contrario podría causar problemas serios en la estabilidad del sistema ya que cualquiera podría cambiar y modificar partes criticas del SO.

Como eliminar Wine completamente

Wine puede ser útil en determinadas ocasiones, y puede ser un auténtico dolor de huevos cabeza en otras. Si ponemos

$ sudo aptitude remove wine
$ sudo aptitude purge wine

Nos deja un montón de paquetes dando vueltas. Por lo tanto, para eliminar definitivamente Wine debemos hacer lo siguiente:

$ rm -rf /home/tuusuario/.wine
$ rm -f /home/tuusuario/.config/menus/applications-merged/wine*
$ rm -rf /home/tuusuario/.local/share/applications/wine
$ rm -f /home/tuusuario/.local/share/desktop-directories/wine*
$ rm -f /home/tuusuario/.local/share/icons/????_*.xpm

Tip: saber que hay instalado en tu pc

Este es un pequeño tip que nos servirá para conocer que paquetes tenemos instalados en nuestro equipo. Simplemente ponemos en la terminal

$ dpkg -l

Probablemente la lista sea larga, así que nos va a resultar más sencillo mandar la salida del comando a un archivo de texto

$ dpkg -l > instalados.txt

Ahora podemos revisarlo tranquilamente.

Buscando rootkits en Ubuntu

Un rootkit es una herramienta, o un grupo de ellas que tiene como finalidad esconderse a sí misma y esconder otros programas, procesos, archivos, directorios, claves de registro, y puertos que permiten al intruso mantener el acceso a un sistema para remotamente comandar acciones o extraer información sensible. Existen rootkits para una amplia variedad de sistemas operativos, como GNU/Linux, Solaris o Microsoft Windows.

Hace algunos años leí algo que decía "Rootkits, la pesadilla de todo administrador" (aunque ya no recuerdo donde fue). La verdad es que hay muchos rootkits, pero solo unos pocos de ellos son totalmente eficientes y no son detectados, también hay gente trabajando en algunos nuevos .En google se puede obtener mucha información, pero es a prueba de lammers, no vas a ir a un foro y decir "quiero un rootkit para ponerle a mi novia que usa linux" porque te van a sacar a patadas.

Bueno, parece que nos vamos al polo opuesto, lo que vamos a hacer es asegurarnos que nuestro sistema no tenga ningún rootkit instalado; para ello vamos a instalar el cazador de rootkits

$ sudo apt-get install rkhunter

rkhunter es una aplicación que busca rootkits en nuestro sistema, se actualiza a una base de datos por internet y si un rootkit ha visto la luz, será atrapado por este cazador.

Para actualizar el programa ponemos

$ rkhunter --update

y finalmente para analizar el sistema

$ rkhunter --checkall

si sos un poco paranóico, estás aburrido, o tu sistema viene teniendo comportamientos extraños, tendrás la punta del hilo para empezar a tirar, que lo disfrutes…

Tip, tu cpu es de 32 o 64 bits?

Saber si tu Cpu es de 32 o 64 bits es una tarea muy sencilla que por lo general no hace falta, dado que lo sabes desde antes de ser el dueño de la pc, pero si te queda alguna duda, nos fijamos de la siguiente manera:
Ponemos en la terminal

$ sudo lshw -C cpu

En mi caso la salida del comando es la siguiente; vemos en "width" si es de 32 o 64:

```
*-cpu:0
       description: CPU
```

```
       product: AMD Athlon(tm) 64 X2 Dual Core Processor 4800+
       vendor: Advanced Micro Devices [AMD]
       physical id: 3
       bus info: cpu@0
       version: 15.11.2
       slot: Socket M2
       size: 1GHz
       capacity: 3GHz
  ---> width: 64 bits <---
       clock: 201MHz
       capabilities: boot fpu fpu_exception wp vme de pse tsc msr pae mce cx8
apic sep mtrr pge mca
cmov pat pse36 clflush mmx fxsr sse sse2 ht syscall nx mmxext fxsr_opt rdtscp
x86-64 3dnowext 3dnow
pni cx16 lahf_lm cmp_legacy svm extapic cr8_legacy 3dnowprefetch cpufreq
  *-cpu:1
       physical id: 6
       bus info: cpu@1
       version: 15.11.2
       size: 1GHz
       capacity: 1GHz
       capabilities: cpufreq
```

(Las flechas y la negrita las agregué yo para resaltar lo que buscamos).
Si no queremos buscar entre mucha información, ponemos:
$ sudo lshw -C cpu |grep width
y el resultado será justo lo que buscamos.

Acelerar el arranque de KDE 4

Una para los usuarios de KDE. Basta con brir una terminal y ejecutar

$ kdesu kwrite /usr/bin/startkde
buscamos la línea que dice
kwrapper4 ksmserver $KDEWM
y lo cambiamos a
kwrapper4 ksmserver $KDEWM -graphicssystem raster
Después de guardar este cambio cerramos la sesión y volvemos a entrar, pero mucho más rapído.

Controlar temperaturas de la pc

Para poder controlar la temperatura de la pc debemos instalar los siguientes paquetes
$ sudo aptitude install sensors-applet lm-sensors

Ahora podemos escribir en la terminal
$ sensors

y nos dirá más o menos
Adapter: Virtual device
temp1: +40.0°C (crit = +95.0°C)

k8temp-pci-00c3
Adapter: PCI adapter
Core0 Temp: +4.0°C
Core0 Temp: +4.0°C
Core1 Temp: +2.0°C
Core1 Temp: -1.0°C

Para verlo desde el escritorio lo que vamos a hacer es hacer click derecho sobre una parte libre del panel, elegimos añadir al panel y buscamos los sensores. Podemos poner más de uno y elegir que es lo que va a controlar. Es muy útil para cuando trabajás con una notebook/netbook en condiciones que no son las ideales. A tenerlo en cuenta.

Lista de los archivos de una carpeta

Ayer fui a visitar un amigo y estaba en medio de una tarea ciclópea. Aparentemente llevaba días haciéndolo de a ratos. El tiene más de 30 gigas de música, bien organizada y ante la próxima visita de su hermano quería pasarle un archivo de texto con todos los discos que tenía para que sepa cuantos CD's traer para grabarlos. Estaba mirando la carpeta de música, y tipeando en el archivo el nombre de cada grupo y debajo el de los discos.

Se me ocurrió que podía hacerse indicándole a ls que guarde el resultado en un archivo, así que metí un liveCD de Ubuntu, monté la partición de Windows en una carpeta XXXX y probé

$ ls /home/usuario/XXXX/Documentsandsettings/Misdocumentos/Mimusica > musica.txt

funcionó, pero me daba todas las carpetas que había dentro de la carpeta Mi música, solo bastó agregarle el parámetro -R para que concluyera el trabajo agregando subdirectorios y archivos. Si lo hacemos en nuestro sistema quedaría

$ ls -R /home/usuario/Musica > musica.txt

También sabremos así que carpetas tienen imágenes del disco, cuales están en mp3 o en ogg, wav, etc.

Se puede hacer en cualquier directorio y es útil, rápido y simple. Digno de linux

El tema de los permisos

Encontré un buen post que explica el tema d elos permisos, en vez de ponerme a desarrollarlo, lo robo descaradamente y se los dejo para que lo vean

Todos los directorios, archivos y dispositivos tienen asignados permisos de lectura(r), escritura(w) y ejecucion(x).

Si ejecutamos el comando **ls -la** para ver el listado de archivos en formato largo, incluyendo los archivos ocultos, veremos que obtenemos algo similar a:

drwxr-xr-x 2 jorge jorge 4096 2007-12-11 07:58 Videos

donde:
rwxr-xr-x representa los permisos que tiene este directorio
rwx para el usuario
r-x para el grupo
r-x para los otros

El comando para cambiar estos permisos es chmod.

La sintaxis el comando es:

chmod [opciones] permisos archivo

chmod utiliza un numero que se conoce como octeto para representar los permisos de un archivo, directorio o dispositivo, de la siguiente manera:

el permiso de lectura => 4
el permiso de escritura => 2
el permiso de ejecucion => 1

asi, por ejemplo, para cambiar los permisos del archivo anterior a

rwx (lectura, escritura y ejecucion) para el usuario => 4+2+1 = 7
r- – (lectura) para el grupo => 4
- -x (ejecucion) para los otros => 1

utilizariamos chmod 741 Videos

Tu propia distribución o tu propio livecd

Estoy hablando de una aplicación que se llama remastersys, que cumple la nada desdeñable función de crear un livecd instalable de nuestro sistema tal como lo tenemos. Las aplicaciones pueden ser múltiples, por ejemplo si queremos copiar nuestro sistema tal como está a otra pc, si queremos resguardar como lo tenemos, si armamos algo con aplicaciones elegidas y queremos conservarlo (mañana o pasado explicaré porqué), etc.

Para instalarlo primero editamos el sources.list
$ sudo gedit /etc/apt/sources.list

y agregamos al final lo siguiente:

```
# Remastersys
deb http://www.remastersys.klikit-linux.com/repository remastersys/
```

Ahora actualizamos e instalamos
$ sudo aptitude update
$ sudo aptitude install remastersys

La aplicación se usa desde la consola, pero no es demasiado lo que debemos hacer nosotros, las opciones son las siguientes:

Para hacer un backup del sistema (guardando carpeta /home, usuario y demás) (siempre será liveCD instalable)
$ sudo remastersys backup nombrequeledamos.iso
Para una distribución (backup sin carpeta de usuario ni archivos de configuración)
$ sudo remastersys dist nombrequeledamos.iso

Una vez que termine (dependerá de las aplicaciones que tengas instaladas entre otros factores) quedará creada una carpeta /home/remastersys y dentro de ella la imagen .iso con el nombre elegido.

Una vez probada la .iso y grabada conviene ejecutar
$ sudo remastersys clean

Para limpiar los archivos temporales creados por la aplicación.

Más fácil, imposible

Como evitar que un paquete se actualice

Este es un pequeño tip que nos puede llegar a ser útil.

En determinadas oportunidades, tener todo con la última actualización disponible puede generar algún inconveniente o incompatibilidad. Ubuntu es uno de los sistemas que con más frecuencia actualiza paquetes y eso lo mantiene a la vanguardia, pero en algunos casos nos encontramos que cuando alguien instaló la última versión, dejó de andar correctamente o no funciona también algún otro programa. En esos casos quizás convenga aguardar un poco más. Para ello simplemente debemos poner en la terminal

$ sudo aptitude hold paquete

de este modo se ignorarán las actualizaciones para este paquete. Si queremos dejar de renerlo, simplemente tipeamos

$ sudo aptitude unhold paquete

Lo que quedaba en el tintero

Pyroom, para escribir sin distracciones

Si tenés que hacer algún trabajo en un editor de textos y querés evitar distracciones, Pyroom es la herramienta que estabas buscando.

En otros sistema hay programas similares, éste está escrito en python y al ejecutarlo, ocupa toda la pantalla, no tiene ni un botón, y desde un cursor verde con fondo negro, estamos listos para ponernos a trabajar. Cómodo para la vista, minimalista al extremo, podemos copiar, pegar, etc. con los consabidos atajos de teclado; guardar con ctrl+s y/o cerrar con alt+f4.

Para instalarlo podemos ir a synaptic o, simplemente desde la terminal

$ sudo aptitude install pyroom

Lo encontramos luego en **Aplicaciones–>Oficina–>PyRoom**

Solo para nostálgicos, la primera versión de Ubuntu

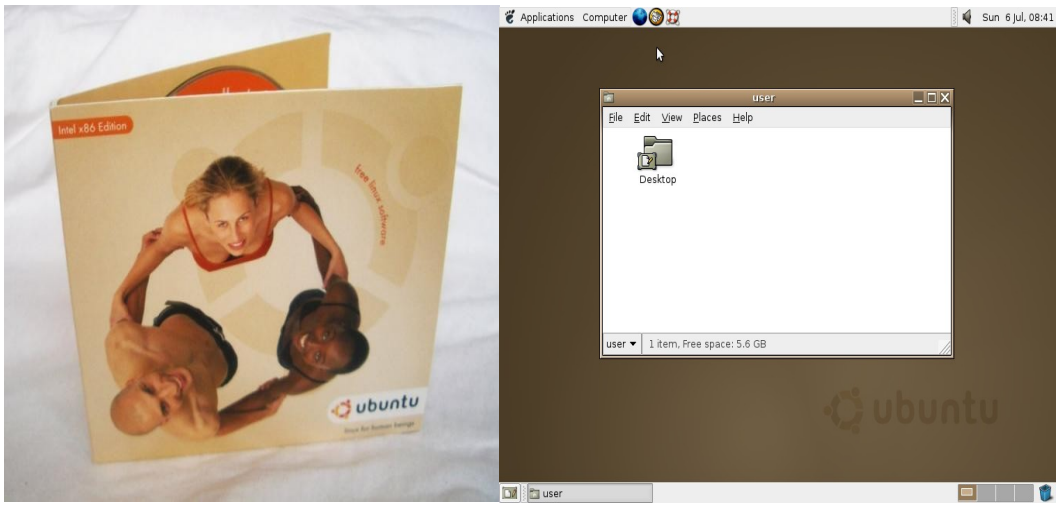

CDs de instalacion

PowerPc
http://old-releases.ubuntu.com/releases/4.10/warty-release-install-powerpc.iso

64 Bits
http://old-releases.ubuntu.com/releases/4.10/warty-release-install-amd64.iso

32 Bits
http://old-releases.ubuntu.com/releases/4.10/warty-release-install-i386.iso

Live Cd 32 bits
http://old-releases.ubuntu.com/releases/4.10/warty-release-live-i386.iso

Software libre para restaurantes

- QuickOrder es un software para restaurantes libre, pizzerias y cervecerias.
- Puede coger los pedidos a la mesa con el asistente digital personal (PDA); los datos se enviarán a la computadora en caja, dotada de pantalla táctil. Automáticamente, el programa envía los pedidos a la impresora de la cocina y a la impresora del bar.
- Para imprimir el documento fiscal haga clic en la pantalla táctil de la mesa que aparece en la ventana

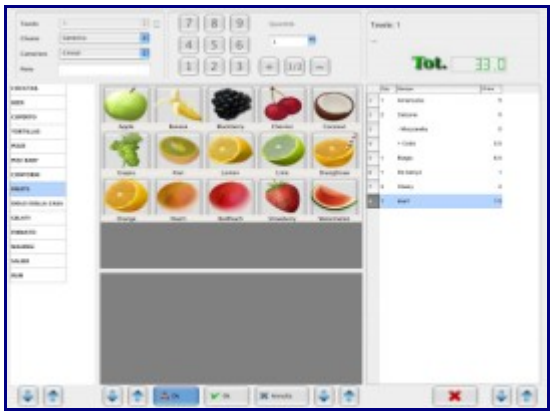

Página oficial (*http://www.supereasyfree.com/es/software-programa/restaurantes/software-para-restaurantes.php*)